

COPPA LNI RAPALLO CLASSE DINGHY 12'

PROVA DI CAMPIONATO ZONALE

RAPALLO, 12-13 OTTOBRE 2019

ISTRUZIONI DI REGATA

1 REGOLE

- 1.1 La regata sarà disciplinata dalle regole come definite nel *Regolamento di Regata*.
La Normativa FIV per l'Attività Sportiva Nazionale Organizzata in Italia 2019 è da considerarsi Regola, così come le prescrizioni FIV
Le Regole di Classe in vigore dell'Associazione Italiana Classe Dinghy 12' (AICD)
- 1.2 La velocità massima del vento, per le regate della Classe, è stabilita in 8 m/s mentre la velocità del vento alla partenza non può essere inferiore a 2 m/s.
- 1.3 La sigla [NP] scritta dopo un'istruzione indica che una sua infrazione, a modifica della RRS 60.1(a), non può essere oggetto di protesta da parte di una barca.
La sigla [DP] scritta dopo un'istruzione indica che la penalità per una sua infrazione è a discrezione del Comitato alle Proteste, e può essere inferiore alla squalifica.

2 COMUNICATI AI CONCORRENTI

Comunicati per i concorrenti saranno pubblicati sull'albo ufficiale per i comunicati posto presso il Salone della Casa del Mare di Rapallo

3 MODIFICHE ALLE ISTRUZIONI DI REGATA

Ogni modifica alle istruzioni di regata, che non ne riguardi il programma, sarà esposta non meno di 2 ore prima dell'orario programmato del successivo segnale di avviso, salvo che ogni modifica al programma delle regate della Regata sarà esposta non oltre le ore 19.00 del giorno precedente a quello in cui avrà effetto.

4 SEGNALI A TERRA

- 4.1 Le segnalazioni fatte a terra saranno esposte all'albero dei segnali posto presso l'ingresso al pontile della LNI sezione di Rapallo
- 4.2 Quando il pennello Intelligenza è esposto a terra, "1 minuto" è sostituito con "non meno di 45 minuti" nel segnale di regata Intelligenza. Se il pennello Intelligenza è esposto sulla bandiera H, le barche non dovranno scendere in acqua fino alla sua ammainata salvo autorizzazione del CdR.

5 PROGRAMMA DELLE REGATE

- 5.1 Le regate si svolgeranno nell'area descritta nell'Allegato B
- 5.2 Se possibile saranno disputate quattro prove con un massimo di 2 prove al giorno.

- 5.3 Il segnale di avviso della prima prova del giorno 12 ottobre sarà esposto alle ore 13 (vedi bando)
- 5.4 Il segnale di avviso per ogni prova successiva alla prima del giorno sarà dato quanto prima possibile.
- 5.5 La regata sarà valida con almeno una prova disputata.
- 5.6 Per avvisare le barche che una prova inizierà al più presto, una bandiera arancione verrà esposta con un segnale acustico almeno 5 minuti prima che sia esposto un segnale di avviso.
- 5.7 L'orario del segnale di avviso del giorno successivo al primo sarà reso noto ai concorrenti con apposito Comunicato Ufficiale che sarà esposto entro le ore 19 del giorno precedente a quello in cui avrà effetto. In caso di mancata esposizione del Comunicato sarà dato il segnale di avviso alle ore 11.
- 5.8 L'ultimo giorno della manifestazione nessun segnale di avviso sarà esposto dopo le ore 16.
- 5.9 La Premiazione avrà luogo al più presto dopo la conclusione dell'ultima prova.

6 BANDIERA DI CLASSE

Bandiera di Classe sarà: la bandiera T (Tango) del CIS

7 AREA DI REGATA

L'area di regata è come descritta nell'**Allegato B**

8 I PERCORSI

- 8.1 L'**Allegato A** mostra i percorsi, l'ordine con cui le boe devono essere passate e da che parte esse devono essere lasciate.
- 8.2 Non più tardi del segnale di avviso, il Comitato di Regata esporrà il codice del percorso, fra quelli in Allegato A, e potrà esporre il rilevamento bussola approssimato del primo lato.
- 8.3 I percorsi non potranno essere ridotti prima che sia stato compiuto il terzo lato. Ciò cambia la RRS 32.2.

9 BOE

- 9.1 Le boe sono descritte in **Allegato A**
- 9.2 Un battello del Comitato di Regata che segnala un cambio di percorso è una boa ai sensi dell'Istruzione 12.

10 AREE CONSIDERATE OSTACOLI

Le unità adibite al pubblico servizio di linea, addette ai servizi di pronto soccorso, di ordine pubblico, vigilanza e altri servizi pubblici e le unità impiegate in operazioni di pesca professionale sono considerate ostacoli in virtù della normativa applicabile.

11 LA PARTENZA

- 11.1 La linea di partenza sarà fra congiungente un'asta con bandiera arancione posta sul battello del CdR sul lato destro della linea e, in alternativa
 - a) il lato del percorso di una boa posta sul lato sinistro della linea, oppure
 - b) un'asta con bandiera arancione sul battello contro-starter posto sul lato sinistro della linea.
- 11.2 Un galleggiante potrà essere ormeggiato alla cima d'ormeggio, o filato a poppa, del battello di partenza del CdR; le barche non dovranno passare fra questo galleggiante e il battello del CdR. Questo galleggiante deve essere considerato parte integrante del sistema di ancoraggio del battello del CdR. [DP]

- 11.3 Una barca che non sia partita entro 6 minuti dopo il proprio segnale di partenza sarà classificata DNS (Non Partita) senza udienza. Ciò modifica le RRS A4 e A5.
- 11.4 Nel caso sia segnalato un differimento, un richiamo generale o un annullamento, un battello del Comitato di Regata che espone la bandiera G potrà incrociare sopravvento alla flotta con il significato: "Il Comitato di Regata ha segnalato un differimento, un richiamo generale o un annullamento."

12 CAMBIO DEL SUCCESSIVO LATO DEL PERCORSO

- 12.1 Il cambio di percorso sarà comunicato ai concorrenti come da RRS 33.
Per cambiare il successivo lato del percorso, il Comitato di Regata posizionerà una nuova boa (o sposterà la linea di arrivo) e toglierà la boa originale non appena possibile. Quando in un successivo cambio una nuova boa viene sostituita, essa sarà sostituita dalla boa originale.
- 12.2 Tranne che a un cancello, le barche dovranno passare tra il battello del Comitato di Regata che segnala il cambio del percorso e la boa vicina, lasciando la boa a sinistra e il battello del CdR a dritta. Ciò modifica la RRS 28
- 12.3 Nel caso di spostamento della boa di bolina originale di un percorso omettere, ai fini della regola 28, l'eventuale successiva boa di disimpegno (offset) che non sarà riposizionata.

13 L'ARRIVO

La linea di arrivo sarà costituita dalla congiungente l'asta/ drizza con bandiera BLU posta sul battello di arrivo e:

- (a) il lato del percorso della boa di arrivo, oppure
- (b) un'asta che espone una bandiera arancione su un battello del CdR

14 SISTEMA DI PENALIZZAZIONE

- 14.1 La regola 44.1 è modificata in modo che la penalità di Due Giri è sostituita da una penalità di Un Giro.
- 14.2 L'Appendice P è in vigore modificata come segue:
- III. Una barca penalizzata nella zona della boa 1 può differire l'esecuzione della penalità nel lato 1-2 del percorso. Ciò modifica la RRS 44.2.

15 TEMPI LIMITE E TEMPI OBIETTIVO

- 15.1 A modifica della RRS 35, saranno considerati i seguenti tempo obiettivo e tempi limite

Tempo Obiettivo (per la prima barca)	Finestra di arrivo tempo limite aggiuntivo per l'arrivo delle barche dopo la prima
60 minuti	20 minuti oltre il tempo di arrivo del primo

Il tempo limite per la prima barca sarà di 80 minuti.

- 15.2 Il mancato rispetto dei tempi obiettivo non sarà motivo per una richiesta di riparazione. Questo modifica la RRS 62.1(a).
- 15.3 Le barche che non arriveranno entro la Finestra di arrivo dopo che la prima barca ha completato il percorso ed è arrivata, saranno classificate "DNF Non Arrivata" senza udienza. Ciò modifica le RRS 35, A4 ed A5.

- 15.4 Le richieste di correzione per asseriti errori nella compilazione delle classifiche pubblicate andranno presentate dai concorrenti direttamente al CdR.

16 PROTESTE E RICHIESTE DI RIPARAZIONE

- 16.1 Moduli di protesta sono disponibili presso la Segreteria. Le proteste e le richieste di riparazione o di riapertura dovranno essere depositate presso la Segreteria entro i tempi limite relativi.
- 16.2 Il tempo limite per le proteste è [60] minuti dopo che l'ultima barca è arrivata nell'ultima prova del giorno, oppure dopo il segnale del Comitato di Regata che "Non ci saranno altre regate oggi", quale sia il termine più tardivo.
- 16.3 I Comunicati saranno affissi non oltre 20 minuti dallo scadere del tempo limite per le proteste, per informare i concorrenti delle udienze nelle quali sono parti o nominati come testimoni. Le udienze saranno discusse nella sala per le proteste situata presso il salone della Casa del Mare di Rapallo a partire dal tempo pubblicato all'albo.
- 16.4 I Comunicati per le proteste da parte del Comitato di Regata, Comitato Tecnico o Comitato delle Proteste saranno affissi per informare le barche come da RRS 61.1(b).
- 16.5 Infrazioni alle SI 18, 23 e 27 non saranno motivo per una protesta da parte di una barca. Ciò modifica la RRS 60.1(a).
- 16.6 Nell'ultimo giorno di della Regata una richiesta di riparazione basata su una decisione del Comitato delle Proteste dovrà essere consegnata entro 30 minuti dall'esposizione della decisione. Questo cambia la RRS 62.2.
- 16.7 Sarà pubblicato un elenco delle barche che, a norma della SI 14.2 sono state penalizzate per avere infranto la RRS 42.

17 PUNTEGGIO

Come da bando di regata. Si specifica che l'abbreviazione nel punteggio per una penalità discrezionale imposta [DP] dal Comitato delle Proteste sarà DPI.

18 NORME DI SICUREZZA [DP] [NP]

Una barca che abbandona il campo di regata dovrà darne comunicazione al Comitato di Regata al più presto possibile o, qualora non sia possibile, al C.O.

19 SOSTITUZIONE DELL'EQUIPAGGIO O DELLE ATTREZZATURE [DP] [NP]

- 19.1 Non è consentita la sostituzione di alcun membro d'equipaggio dopo il compimento della prima prova.
- 19.2 Non è consentito il cambio di numero velico senza la preventiva approvazione scritta del Comitato di Regata.

20 VERIFICA ATTREZZATURE E CONTROLLI DI STAZZA

Controlli di conformità alle regole di Classe potranno essere eseguiti in qualunque momento dal Comitato Tecnico o, se non nominato, dal Comitato di Regata, sia a terra che sull'acqua.

21 PUBBLICITÀ DELL'EVENTO

Le barche non sono tenute ad esporre pubblicità dell'evento.

22 BARCHE UFFICIALI

Le barche ed i mezzi ufficiali saranno identificati come da Normativa FIV.

23 BARCHE APPOGGIO [DP]

Saranno identificate con una bandiera rossa e numero giallo

24 DISPOSIZIONE PER I RIFIUTI

I rifiuti potranno essere depositati a bordo delle imbarcazioni appoggio o di quelle ufficiali.

25 COMUNICAZIONI RADIO [DP], PREMI, SCARICO DI RESPONSABILITÀ, ASSICURAZIONE

Come da Bando di Regata

26 [DP] [NP] REGOLE RIGUARDANTI LA SICUREZZA

- 26.1 Le barche che non scendono in acqua per regatare in una prova programmata dovranno prontamente informare la SR.
- 26.2 Una barca che si ritira dovrà informare il CdR prima di abbandonare l'area di regata o, qualora ciò risulti impossibile, dovrà informare la SR appena possibile dopo essere rientrata a terra. Le barche che si ritirano dalle prove devono inoltre compilare un modulo di dichiarazione di ritiro e depositarlo presso la SR prima del tempo limite per le proteste.
- 26.3 Le imbarcazioni che, per qualsiasi motivo, dovessero arrivare a terra lontano dalla Sede del CO e che non fossero in grado di raggiungere i posti loro assegnati, devono informare immediatamente il CO per telefono al seguente numero telefonico 0185 55253.
- 26.4 I concorrenti che richiedono assistenza da parte delle barche di soccorso devono agitare un braccio con la mano aperta. Se l'assistenza non viene richiesta, il braccio deve essere agitato con le dita della mano chiusa a pugno. Se considerato necessario può essere imposto al concorrente di abbandonare la barca e salire sul mezzo di soccorso. In questo caso si applicherà un nastro bianco e rosso alla barca abbandonata in modo che si sappia che l'equipaggio è stato comunque salvato. Il CdR si riserva il diritto di assistere i concorrenti che a suo giudizio necessitano di assistenza, indipendentemente dal fatto che ciò sia stato richiesto dal concorrente. Ciò non potrà essere oggetto di richiesta di riparazione e cambia la RRS 62.1(a).
- 26.5 Il punto di raduno in caso di emergenza è situato in prossimità dello scivolo posto alla radice del molo sul torrente Boate., dove sarà data assistenza. Se per qualsiasi ragione le imbarcazioni dovessero prendere terra in un punto differente della costa rispetto all'area prevista in prossimità del Circolo organizzatore dovranno immediatamente informare il Coordinatore/Responsabile della Sicurezza in mare, sig.Cannavacciuolo al numero di telefono +39 366 2820912 o la SR al seguente numero di telefono: 0185 55253

ALLEGATO Aalle Istruzioni di Regata - PERCORSI

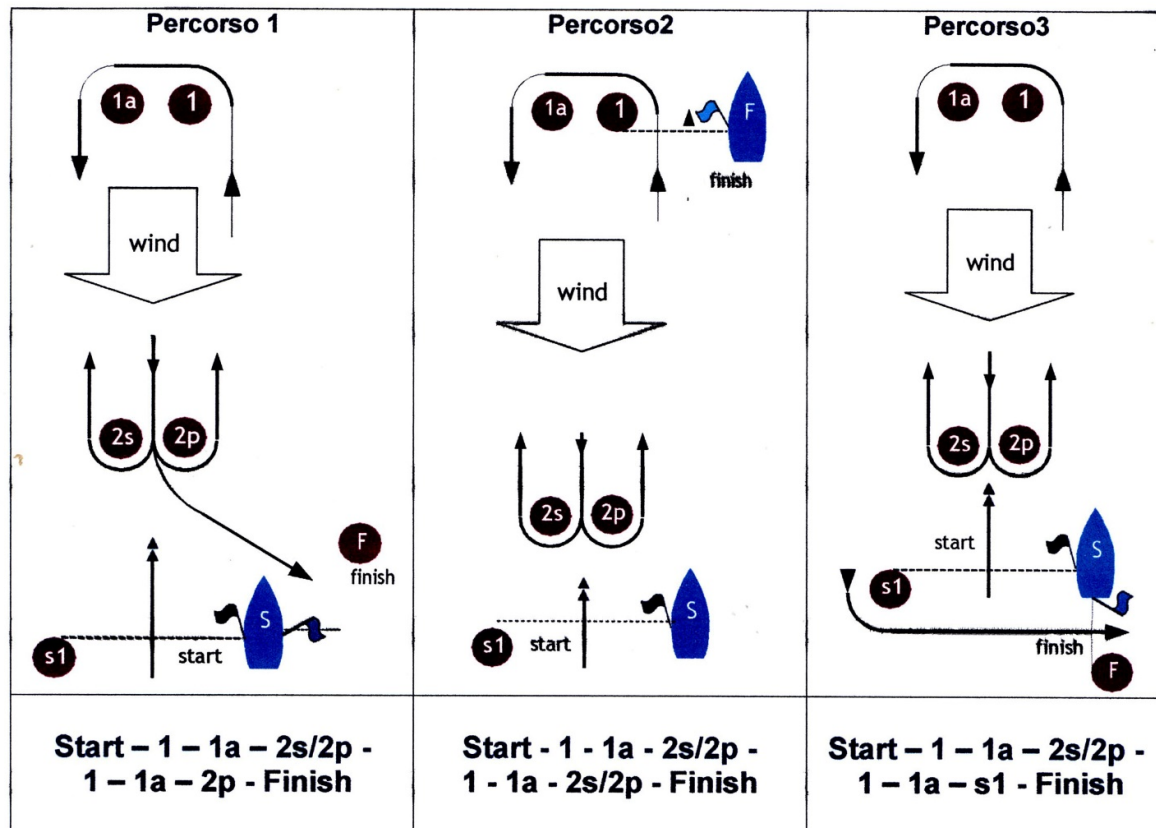

Il percorso è indicato dal vascello comitato con esposizione del pannello numerico corrispondente

Boe di percorso da lasciare a sinistra			
S	Battello del CdR	s1	Boa sferica con asta e guidone LNI
1	Boa cilindrica gialla	1a	Boa cilindrica gialla
2s	Boa cilindrica gialla	2p	Boa cilindrica gialla
Nuova	Boa cilindrica gialla con banda nera	F	Boa sferica con asta e guidone LNI
Se una boa del cancello è mancante e/o non sostituita come da regola 34, la boa rimanente deve Essere lasciata a sinistra.			

ALLEGATO B - AREA DI REGATA

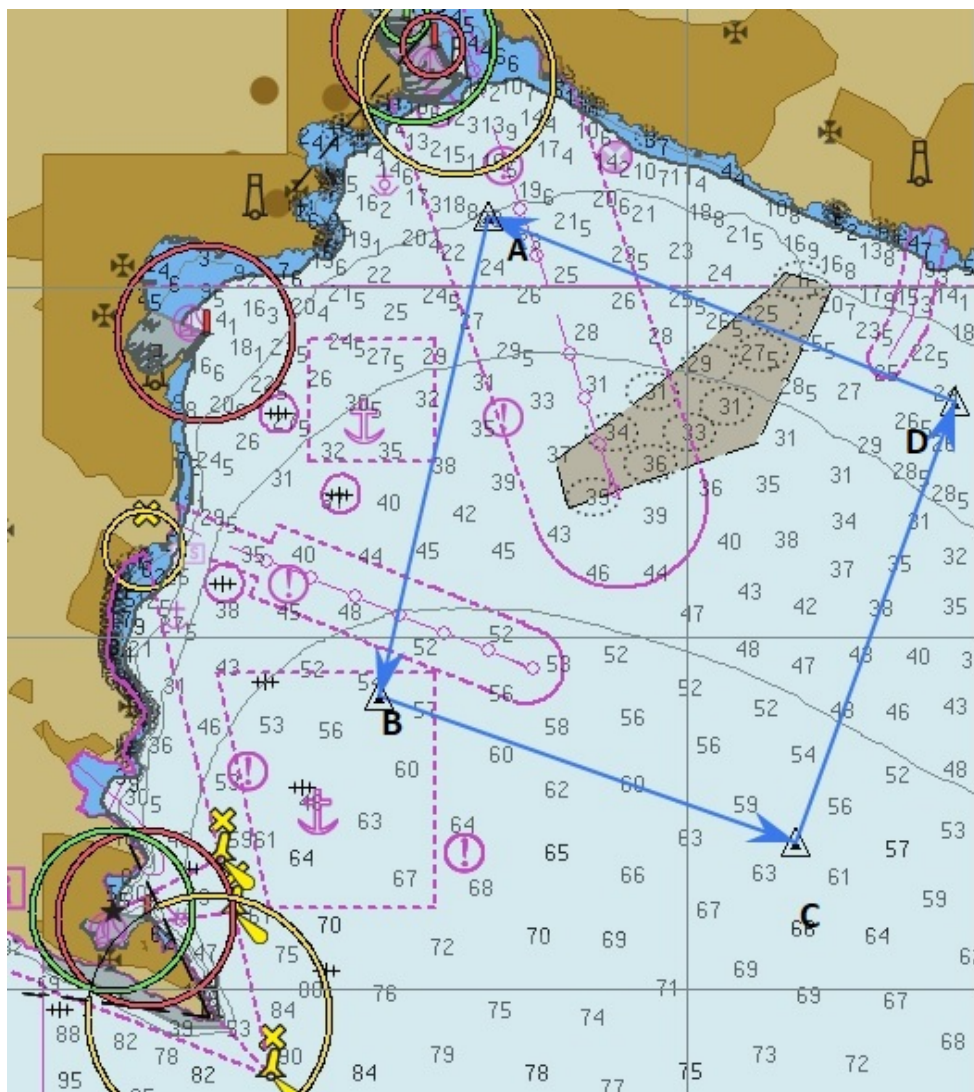

Coordinate boa A	44° 20' 12"N	009° 14' 13"E
Coordinate boa B	44° 18' 50"N	009° 13' 47"E
Coordinate boa C	44° 18' 25"N	009° 15' 24"E
Coordinate boa D	44° 19' 40"N	009° 16' 05"E